

Wild West 1954

Terræn: Fanø

Banelægger: Carl Grønberg

Distance: 28 km

Vinder: Helmuth Olsen, Lyngby

Vindertid: 5 t 02 min 00 sek

28 deltagere 16 gennemførende

Første udkast til et
Wild West mærke.



WILD
WEST
1954

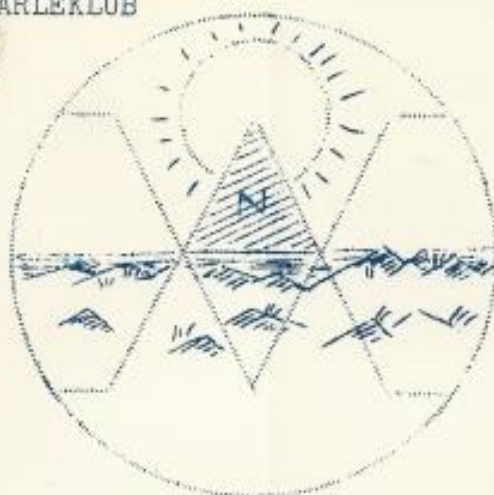

August 1954.

Til klubber og sektioner under D.O.F.

Vi har hermed fornøjelsen at indbyde til

WILD-WEST-ORIENTERINGEN 1954

Arrangør: SYDJYDSK KREDS.

Løbsdato: 4-5 september 1954.

Klasser: Løbet er åbent for klubbernes A samt bedste B løbere.

Banen: Ca. 8 km. natbane og 17 km. dagbane.

Anmeldelse: Til B. Møller Jensen, Gormsgade 154, Esbjerg, tlf. 4000 - rigs 44 (firma - 8-12 og 13.30 - 17) senest onsdag den 25/8 kl. 18.00. Eventuelle efteranmeldelser modtages kun til mandag den 30/8 kl. 18.00, hvilket også er sidste frist for eventuelle afbud.

Startpenge: Kr. 10,00 skal følge anmeldelsen, og den yder dækning for kort, transport Esbjerg-løbsområdet retur, en forfriskning ved etapemål samt et måltid mad efter løbets afslutning.

Mødested og tid: Banegårdspladsen i Esbjerg lørdag den 4/9 kl. 22.00.

Præmie: Til bedste mand en kronstyrstang.

Iøvrigt skal det oplyses, at anmeldelse må foretages gennem de respektive klubber, og at efteranmeldelse koster 3,00 ekstra.

Indkvartering må forventes at foregå under ret primitive forhold, hvorfor sovepose eller tæpper må medbringes.

Jernbaneforbindelse til Esbjerg med ankomst kl. 22.00 afg. Aalborg 13.16, Århus 16.25, Fredericia 19.47, København H. 14.20 og Odense 18.34. Løbet forventes afsluttet, så tog fra Esbjerg søndag kl. 14.40 kan nås med ankomst København H. 22.37, Aalborg 23.07, Århus 19.16 og Odense 18.55. Det skal i den forbindelse oplyses, at D.S.B. fra lørdag den 21. ds. genoptager sin week-end billetordning, så rejsen kan gøres for enkeltbilletspris plus et mindre tillæg. Af hensyn til videre transport til løbsområdet må opgives om man benytter tog eller egen transport.

Yderligere instruktion vil blive tilsendt deltagerne umiddelbart efter anmeldelsesfristens udløb.



August 1954.

Til klubber og sektioner under D.O.F.

Vi har hermed fornøjelsen at indbyde til

WILD-WEST-ORIENTERINGEN 1954Arrangør: SYDJYDSK KREDS.Løbsdato: 4-5 september 1954.Klasser: Løbet er åbent for klubbernes A samt bedste B løbere.Banen: Ca. 8 km. natbane og 17 km. dagbane.Anmeldelse: Til B. Møller Jensen, Gormsgade 154, Esbjerg, tlf. 4000 - rigs 44 (firma - 8-12 og 13.30 - 17) senest onsdag den 25/8 kl. 18.00. Eventuelle efteranmeldelser modtages kun til mandag den 30/8 kl. 18.00, hvilket også er sidste frist for eventuelle afbud.Startpenge: Kr. 10,00 skal følge anmeldelsen, og den yder dækning for kort, transport Esbjerg-løbsområdet retur, en forfriskning ved etapemål samt et måltid mad efter løbets afslutning.Mødested og tid: Banegårdspladsen i Esbjerg lørdag den 4/9 kl. 22.00.Præmie: Til bedste mand en kronstyrstang.

Iøvrigt skal det oplyses, at anmeldelse må foretages gennem de respektive klubber, og at efteranmeldelse koster 3,00 ekstra.

Indkvartering må forventes at foregå under ret primitive forhold, hvorfor sovepose eller tæpper må medbringes.

Jernbaneforbindelse til Esbjerg med ankomst kl. 22.00 afg. Aalborg 13.16, Århus 16.25, Fredericia 19.47, København H. 14.20 og Odense 18.34. Løbet forventes afsluttet, så tog fra Esbjerg søndag kl. 14.40 kan nås med ankomst København H. 22.37, Aalborg 23.07, Århus 19.16 og Odense 18.55. Det skal i den forbindelse oplyses, at D.S.B. fra lørdag den 21. ds. genoptager sin week-end billetordning, så rejsen kan gøres for enkeltbilletspris plus et mindre tillæg. Af hensyn til videre transport til løbsområdet må opgives om man benytter tog eller egen transport.

Yderligere instruktion vil blive tilsendt deltagerne umiddelbart efter anmeldelsesfristens udløb.

Med o-hilsen
f. løbsledelsen
Carl Grønbjerg - B. Møller Jensen



Foreløbig Instruktion

- Mødested- & tid Banegårdspladsen i Esbjerg lørdag den 4/9 kl. 22.00.
Erik Nørgaard - forsynet med en rød/hvid skærm - tager imod og sørger for, at deltagerne bliver befordret til løbsområdet. Deltagere, som har egen transport, må indstille sig på, at køretøjer vil blive henvist til parkering et stykke fra selve løbsområdet og under åben himmel.
- Deltagerne må medbringe Sovepose eller tæpper - køje med madras forefindes på indkvarteringsstedet - krus og spisegrejer. Løbskort 1 : 40.000 udleveres opklæbet i format ca. 20 x 20 cm. til såvel nat- som dagbane og med meridianer. Postangivelse sker ved natløbet dels ved definitioner, dels ved indprikkede poster på det udleverede kort. På dagbanen ved mønsterkort. Udrustning til løbet er den sædvanlige, dog skal fløjte medbringes, ligesom det vil være godt med en reservelygte. Da skoven visse steder er lav og vanskelig passabel, vil lange benklæder eller knæbukser og svære strømper være at anbefale.
- Forplejning må løberne selv sørge for indtil etapomål. Her serveres boullion eller the efter ønske. På dagbanen ydes ingen forplejning. Dog kan løberne selv medbringe frugt, sukker- vand eller andet godt emballeret - eventuelle flasker i bølgepap el. l. - og forsynet med navn og nr. Denne forplejning vil blive bragt til en bemanded post 5-8 km. før mål, og der udleveret, når ejermanden ankommer. I mål $\frac{1}{2}$ l. mælk mod aflevering af brystnummer, og kl. ca. 11-12 Gule Ærter m/Flask - øl eller sodavand kan købes til - samt Mokka & Kringle.
- Startpenge er endnu ikke sendt af alle. Bedes omg. bragt i orden.
- Yderligere instruktion vil blive udleveret ved ankomst til samlingspladsen.

Med o-hilsen
Carl Grønberg - B. Møller Jensen



Fortegnelse over deltagere

De i denne fortegnelse opførte nr. angiver ikke starttrækkefølgen men er udelukkende til hjælp for løbsadministrationen.

1	Mogens Halbye	Holstebro
2	Ove Elle	-
3	Ingemar Schjøth	Vejle
4	Ole Hess	-
5	Fian Arendt	-
6	Vagn Pedersen	Odense Kano
7	Niels Lind	Horsens
8	Hans Lund	-
9	J.P. Christensen	-
10	Kristian Vestergaard	-
11	Gunner Poulsen	-
12	Hugo B. Kristiansen	PAN, Århus
13	Svend Nielsen	- -
14	Kristian Nielsen	- -
15	Erik Hansen	- -
16	Erik Nielsen	- -
17	Georg Nielsen	- -
18	Kurt Rasmussen	- -
19	H.E. Egander	Haderslev
20	Knud Wörtzner	Køge
21	Hans Hartmund	Holte
22	Eb Konradsen	-
23	Finn Konradsen	-
24	Viggo Larsen	Silkeborg
25	Preben M. Eriksen	-
26	Erik Rasmussen	Odense O.
27	Ole Hansen	Ibhv. I.F.
28	Preben Tagø	- - -
29	Helmuth Olsen	Lyngby

Det er supplement til vedlagte instruktion kan meddeles, at løbernes udstyr skal transporteres, herunder rygsæk o.l.l. til løbsstart praktisk.



MIDTJYDSK SKOVKARLEKLUB & SYDJYDSK KREDS byder dig velkommen til WW 1954. Vi er glade for, at det atter er muligt at gennemføre dette løb, og vi håber, at det må blive en traditionel tilbagevendende begivenhed, og at det også fremover må lykkes at finde terrain samt folk, der kan og vil berede danske orienterere denne jattedyst.

Endnu inden solen igen stiger op i øst, er løbet i gang, og som råd og vejledning gives dig følgende

I N S T R U K T I O N

- Indkvartering i Esbjerg D.U.I.'s feriehem, som vi må henstille behandles med al mulig forsigtighed. Ved ankomst til indkvarteringsstedet går alle straks til ro.
- Løberne vækkes $\frac{1}{2}$ time før afgang til natbanens start. Kun det til natorientering nødvendige udstyr medbringes. Den øvrige bagage anbringes samlet på et nærmere angivet sted med transport til etapemål m.v. for øje. Det samme gælder evt. forplejning, der ønskes udleveret på dagbanen.
- NATBANEN Start foregår samlet. Der udleveres hver mand et løbskort over hele løbsområdet (nat- & dagbane). Kortet er opklæbet 17 x 42 cm. og forsynet med påtrykt kvadratnet. På bagsiden er fastgjort kontrolkort samt postbeskrivelse for såvel nat- som dagbanens kontroller. Natbanens start samt posterne 1, 2 ~~3~~ angives ved definitioner (øvrige natposter er indprikkede) som også er anbragt på kortets bagside. Kort m.v. er indpakket, og indpakningen må først fjernes, når startsignal gives.
- Posterne er i terrainet afmærket med hvide trefløjede stofskærme.
- Kontrol ved hjælp af farveblyanter som er afmærket med hvide stofstrimler på de steder, hvor de ikke er anbragt på selve posten. Farveblyanterne skal benyttes, undladelse heraf medfører uværgerligt diskvalifikation.
- Kortet er 1:40.000 efter MB 1910 (enkelte rettelser 1936). I løbsområdet findes væsentlige uoverensstemmelser kort og terrain imellem idet bl.a. områder er tilplantet efter kortets tilblivelse.



<u>Misvisning</u>	udregnet i forhold til kvadratnettets nordretning 4 ^o
<u>Fløjte</u>	skal medbringes - kaldesignal skiftevis langt-kort-langt kort o.s.v.
<u>Løvrigt</u>	skal det meddeles, at pigtråd forekommer i mindre omfang, dels som hegn og dels som henkastet krigspigtråd. Til imødegåelse af evt. skader forårsaget heraf er samtlige natbanens poster bemandede, og mandskabet forsynet med nødforbindingspakker. Da banen visse steder er ret åben, henstilles det til løberne om i egen interesse at <u>forlade posterne med slukkede lamper.</u>
<u>Ved etapemål</u>	½ times hvil. The eller boullion serveres.
<u>Banelængde</u>	10,240 km. 7 poster og etapemål.
<u>DAGBANEN Start</u>	fra etapemål med snitsling til første mønsterkort. Løberne må selv sørge for at være fremme til start medbringende løbskort m.v. ½ tm. efter ankomst til etapemål.
<u>Posterne</u>	angives alle ved hjælp af mønsterkort. Posterne er indprikkede på <u>både</u> udsnit af løbskort samt på udsnit af MB. De rød/hvide skærme er fortrinsvis anbragt på eller i nærheden af terraingenstande.
<u>Kontrol</u>	som angivet ved natbanen. Dog er en enkelt post bemanded, og her får løberne kontrolkortet påtegnet. <u>Den enkelte løber er selv ansvarlig for, at påtegning her finder sted.</u>
<u>Banelængde</u>	13,800 km. 9 poster samt mål.
<u>Kortet</u>	som angivet under natbanen.
<u>Maximaltiden</u>	er 8½ tm. for hele løbet og <u>skal overholdes.</u> Evt. udgåede deltager melder sig ved etapemål.
<u>Brystnummer</u>	Det udleverede brystnummer skal bæres synligt under hele løbet.
<u>Advarsel</u>	I løbsområdet kan forekomme pigtråd som angivet ved natbanen. Passage af moser o.l. sker på løbernes eget ansvar. Tobaksrygning i terrainet er strengt forbudt. Vildthejn, kulturer i opvækst samt tilsåede marker <u>skal</u> respekteres.
<u>Efter løbet</u>	sker forplejning p.gr.a. ret små pladsforhold holdvis. Vaskeforholdene er ret beskedne, men med lidt god vilje fra deltagerens side går det nok. For at tog fra Esbjerg 14.40 kan nås, er der afgang fra løbsområdet kl. ca. 13.
<u>Officials</u>	<u>Banelæggere og stævneledere</u> Carl Grønberg & B. Møller Jensen i forening - <u>Banekontrol</u> Jørgen Pedersen - <u>Måldommere</u> Erik Nørgaard & Wolmer Blond samt <u>Overdommer</u> Poul Madsen. <u>Udover de her givne instruktioner er D.O.F.'s reglement gældende.</u>

G O D T U R

Carl Grønberg

B. Møller Jensen



N A T B A N E N

Start - Åben plads i plantagen 14 mm V for underkant af N i Nordby K^e. - Post 1 - SØ hjørne af lille ager 3 mm S for v i Navigationsskole. - Post 2 - Vejgaffel 2 mm Ø for pkt. 37 der ligger 15 mm S for e i Grønningen på Fanø's nordspids. - Post 3 (indprikket) Vestside af klit. - Post 4 (indprikket) Gammel have ved pkt. 28 - Post 5 (indp.) Slugt mellem klitterne. - Post 6 (indp.) En lille holm i en lidt større sø. Spang på Ø & V siden. Post 7 Nordspids af eng. Posten er også indp. og endelig etapemål (indp.) Nordspids af lavning.

D A G B A N E N

Post 1 Vejgaffel - Post 2 Ved fod af klit (pkt. 37)
Post 3 Bag mindre klit - Post 4 Skovvinkel (i terrainet altså - se udsnit af MB) Post 5 NV hjørne af fuglekøjs vandhul. - Post 6 Lavning umiddelbart V pkt. 45
Post 7 "Svømmende" midt i trekantet skovstykke. Post 8 Grøfteknæk. - Post 9 S for højderyg i Ø kant af den beplantede lavning (beplantet i terrainet)



D.O.F. SYDJYDSK KREDS
Wild-West Orientering
4-5 september 1954.

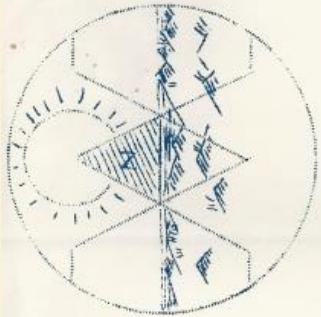

RESULTELISTE

Natbanen

	Natbanen														Totaltid		
	S-1	-2	-3	-4	-5	-6	-7	-8	-9	-10	-11	-12	-13	-14		-15	
1 Helmuth Olsen	15	17	9	8	10	41	17	14	17	2	11	17				2.51.03	5.02.20
2 Hans Hartmund	31	19	10	7	10	25	20	10	47		12	44				2.51.50	5.04.37
3 Mogens Halbye	37	13	10	7	8	27	11	8	32		2	01	32			3.05.47	5.07.19
4 Knud Wörtzner	20	17	18	9	15	26	20	8	19	2	13	19				2.56.44	5.10.03
5 Ingemar Schjøth	58	21	30	9	9	22	13	6	48	2	48	48				3.06.33	5.55.21
6 Preben M. Eriksen	31	29	25	8	13	34	15	10	03	2	45	03				3.19.40	6.04.43
7 Finn Konradsen	17	20	7	14	18	24	17	14	39	2	11	39				4.01.24	6.13.03
8 Ib Konradsen	22	20	16	6	13	34	36	5	48	2	26	48				3.51.00	6.17.48
9 Erik Nielsen	20	40	25	7	12	33	12	9	36	2	38	36				3.56.59	6.35.35
10 Svend Nielsen	30	72	11	6	8	24	11	6	52	2	48	52				3.46.43	6.35.35
11 Viggo Larsen	20	17	18	9	15	37	23	9	50	2	28	50				4.34.16	7.03.06
12 Ove Elle	62	31	17	8	10	25	16	10	00	2	59	00				4.06.15	7.05.15
13 Preben Tagbø	32	27	10	12	19	18	21	6	51	2	25	51				5.03.30	7.29.21
14 Hugo B. Kristiansen	19	29	17	13	26	35	17	12	45	2	48	45				4.48.42	7.37.27
15 Georg Nielsen	36	24	25	9	13	33	17	11	11	2	48	11				5.00.18	7.48.29
16 Gunner Poulsen	36	34	15	11	25	32	17	12	36	3	02	36				4.58.45	8.01.21
Magne Haugland	17	20	15	7	22	35	14	7	53	2	17	59					
Ole Hansen	30	22	11	26	15	24	12	6	47	2	26	47					
Hans Lund	37	33	15	11	25	30	18	10	00	2	59	00					
Miels Lind	37	33	15	11	25	32	17	12	32	3	02	32					
Kurt Rasmussen	61	31	16	9	13	29	16	12	55	3	07	55					
Erik Hansen	62	26	24	12	14	29	19	12	11	3	18	11					
Finn Arendt	33	74	10	8	12	32	18	12	06	3	19	06					
Erik Rasmussen	53	53	33	7	10	22	13	8	47	3	19	47					
Simon Mikkelsen	31	48	52	18	11	18	14	10	19	3	22	19					
Kristian Nielsen	36	52	43	7	14	37	16	11	25	3	36	25					

udgæet

J.P. Christensen

Horsens

Vagn Pedersen

Odense Kano

Idealtid

Banelænde

Dagbanen

	Dagbanen															Totaltid	
	S-1	-2	-3	-4	-5	-6	-7	-8	-9	-10	-11	-12	-13	-14	-15		
																2.51.03	5.02.20
																2.51.50	5.04.37
																3.05.47	5.07.19
	13	28	17	7	22	32	14	14	18	12						2.56.44	5.10.03
	13	33	30	10	19	29	12	10	15	15						3.06.33	5.55.21
	17	31	22	9	30	26	17	11	28	8						3.19.40	6.04.43
																4.01.24	6.13.03
																3.51.00	6.17.48
	32	30	40	13	21	19	12	20	30	19						3.56.59	6.35.35
	13	26			24			20	63	22						3.46.43	6.35.35
	27	20	25	15	39	21	35	30	38	25						4.34.16	7.03.06
	25	23	36	14	34	30	27	12	26	19						4.06.15	7.05.15
																5.03.30	7.29.21
	16	45	37	5	23	40	25	35	40	22						4.48.42	7.37.27
	30	30	36	7	43	24	23	32	56	19						5.00.18	7.48.29
	32	60	35	7	27	33	33	10	43	18						4.58.45	8.01.21

udgæet

udgæet

over maksimaltid

over maksimaltid

over maksimaltid

over maksimaltid

mangler 1 post

udgæet

over maksimaltid

udgæet

13 20 17 5 19 19 12 10 15 8 2.18.40 3.42.28

1520 1360 2000 1160 1720 13.800 24.040

2280 360 1160 760 1280

18 36 35 10 24 60

udgæet

udgæet

15 13 7 6 8 18 11 5.48 1.23.48

1120 840 1040 1920 10.240

1400 720 2280 920



TURISTKORT

FANØ

D.O.F. SYDJYDSK KREDS
Wild-West Orientering
4-5 september 1954

MED
SPECIALKORT

OVER:

KM-AFSTANDE
OG VEJE

TIL FANØ FRA
HELE DANMARK

HELE ØEN

NORDBY

SØNDERHO

FANØ VESTER-
HAVSBAD

RINDBY STRAND

SOMMERHUSE
MED NAVNE M.M.

BESKRIVELSE AF
FANØS HISTORIE

SEVÆRDIGHEDER
TURISTTURE

HOTELLER

KROER

PENSIONER

FORRETNINGER

M. M.

ROMAX

KARTOGRAFI

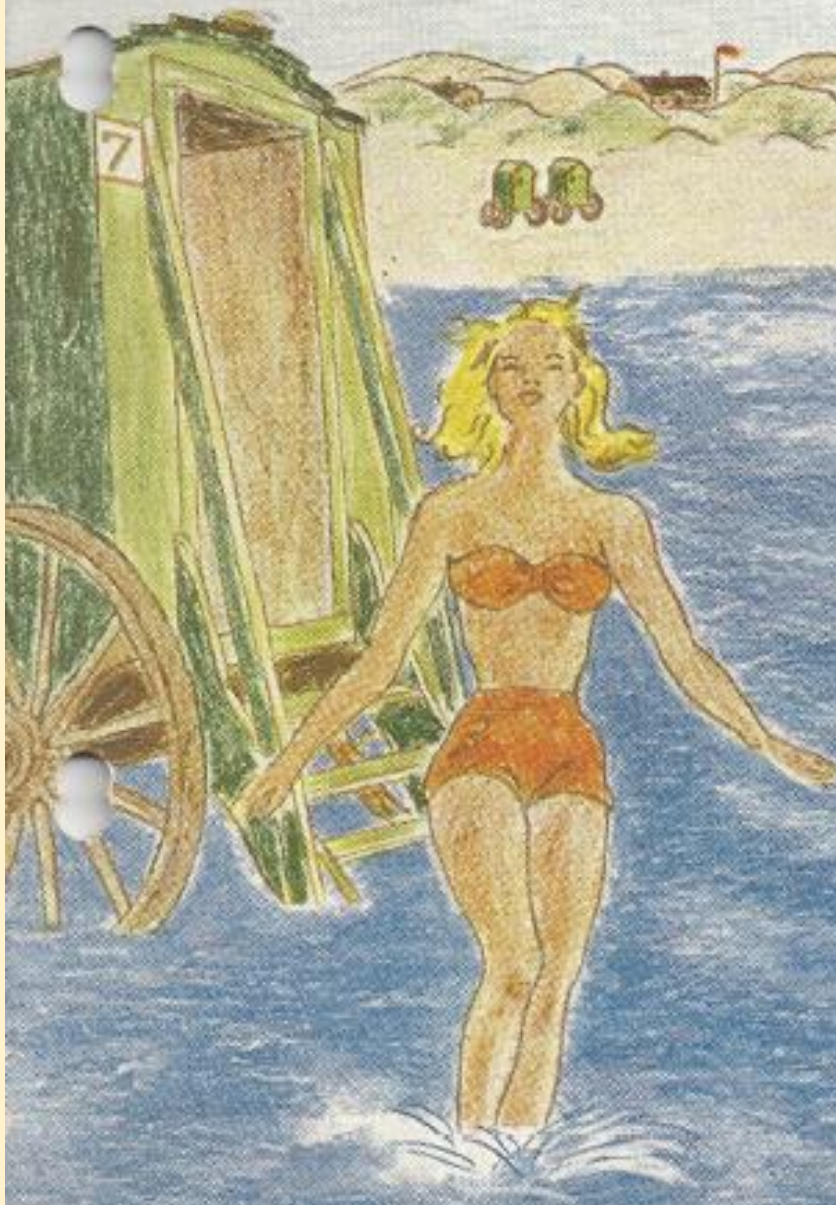

WILD
WEST
1954

DANSK ORIENTERINGS-FORBUND

MEMBER AF DANSK IDRÆTS-FORBUND

VESTER VOLDGADE 11 . KØBENHAVN V . TELF. BY. 8702

Kære Carl!

Hermed fremsender jeg det endelige udkast til vort W.W.-mærke. Du må returnere det omgående, da jeg skal have det sendt til København, så vi kan få mærkerne så hurtigt som muligt.

Med venlig hilsen

Kære Hugo

Hermed tilbagesender jeg det endelige udkast til W.W.mærket som jeg mener er det helt store sus. Sjældent har jeg set så fin en sammenstilling af form og farver - helt i orden. Da vi nok ses på søndag skal jeg ikke fordybe mig i maskinskriveriet men sender de venligste hilsener

Carl.

Skal mærket have denne løsnelse?

helt nemme ville måske være sukkere!!

Kære Carl!!!!

Tak for sidst, det blev ikke til megen orienteringsnaak, og du fik ej heller den indbydelse som vi sendte ud i 1952. Jeg går ud fra at indbydelsen til årets W.W. kan udfærdiges over samme principper, men det hæster jo nu, for ifølge lovene skal den være ude inden 3 uger før løbets afholdelse, men det ses der måske ikke så stramt på i sydjysk kreds???

Vil du returnere de tilsendte papirer umiddelbart efter afbenyttelsen.

Med venlig hilsen



Aabenraa, den 13/8 54
Haderslevvej nr. 52, telef. 3434

Nr.:
(Bede sådelt ved besvarelser)

Kære Hugo

Tak for dit brev. Som det sikkert er dig bekendt er der allerede udsendt indbydelser til WW. Jeg var i Esbjerg i tirsdags for bl.a. at tale med BMW og han udsendte allerede dagen efter disse indbydelser. Vi står midt i forberedelserne til det og vi håber det må lykkes at få et passende deltagertal så vi kan få skabt den fornødne stemning omkring løbet.

Det var oprindeligt min tanke at du skulle have haft et indlæg i BL om fjellorienteringen, men jeg tror du i stedet får lidt om WW. Det ligger nemlig således at Helge Johs. Nielsen har bedt mig om et par ord i O-posten om dette emne. Da vi har modtaget 40 kr. i tilskud til turen mener jeg det ville være forkert at afvise det officielle organ når de henvender sig om en redegørelse om det vi i vor letsind haver bedrevet. Hvornår kommer det næste nr. af BL?

Ang. WW: Stofmørket. Jeg håber det må blive færdig til den 5/9. Du bedes holde mig underrettet om forløbet!!!!!!!!!!!!!!

Kronbyretangen: Har du nogen anelse om det er muligt at opdrive en sådan til den lejlighed?? Var der ikke noget om at Elle havde en på lager. Må jeg bede dig undersøge det forhold ved lejlighed!!!!!!

Prætidige WW: jeg har retop i dag pakket 100 kort over "et fortrefeligt WW-terrain" til en eller anden, som jeg ved er villig til at tage sig af et arrangement når det igen måtte blive aktuelt. Kortene er afgiftsfri.

Aabenraa, den
Haderslevvej nr. 52, telef. 3434

Nr.:
(Bede sådelt ved besvarelser)

-2-

Du husker at jeg en gang talte om at kunne skaffe kort til en baneløggerkonkurrence. Jeg har flere muligheder, der kan komme i betragtning, du kan jo kigge lidt på de vedlagte eksemplarer og selv vælge et der kan benyttes til formålet. Måske er det bedst at vente til vinter med de den spøg, men jeg mener vi må se at få det gennemført.

Ved lej ligheder har du talt om at lade BL udgå. Er der i den forbindelse noget nyt må du endelig holde mig underrettet. Du kender mit standpunkt i den forbindelse men vi må bare have talt om en udvej så det i hvert tilfælde ikke skader orienteringssagen. En ting, som den ovenfor omtalte BL-konkurrence, tror jeg ikke O-posten vil tage sig af, hvorfor man må være opmærksom på de egentlige konsekvenser af eventuelle dispositioner, som tager sigte på at opheve BL.

Af andet nyt herved fra er der næppe noget nævneværdigt. Omend jeg i det daglige er velforsynet med arbejde ud over alle grænser arbejder vi alligevel med WW. Sombekendt er det et kæmpemæssigt arbejde, som jeg dog håber må bære de frugter, vi alle for sagens går og håber på.

Hermed følger: Indbydelse m/bilag WW1952 (retur)

1 kort 1:40.000 Silkeborg	der findes her i ca 75 ekapl	-	-	-	-
-	Møborg	-	-	-	150
-	Helgenæs	-	-	-	30
-	Randers	-	-	-	100
-	Davbjerg	-	-	-	75

som alle kan betragtes som beregnet til Osportens fremme og billig-
gørelse (OBS !!!!! UOFFICIELT)

hilsen

Care

WILD
WEST
1954



WILD
WEST
1954

WILD WEST FONDEN.

Viby J. den 13. august 1954.

Kære Karl.

Tak for dit lange brev, som jeg hermed besvarer.

Jeg forstå udmerket at du foretrækker at sende skriveriet om fjellorienteringen til O-posten, men det befordrer jo just ikke lysten til at fortsætte med BL, som jeg som tidligere nævnt, stadig spekulerer på at inddrage, idet BL's mission efterhånden er udtømt efter at vi har fået vort eget forhandlsblad. Angående næste udsendelse vides endnu intet, trods gentagne lefter er der endnu ikke kommet et ord, der kan sættes i næste nr. fra medarbejderne.

Med hensyn til stofmarked, så er udsigterne ikke alt for lysé, de bliver alt for dyre, foreløbig er jeg kommet ned på kr. 4,00, men så skal vi aftage 300 stk, med andre ord 1200.00 kr. og det er ikke til at stampe op. Nu foresøger jeg om der kan laves noget anvendeligt i silketryk, men bliver det ikke så det er mærket værdigt, vil jeg foreslå at vi skrinlægger denne opgave, interessen om WW skal nok vise sig uden dette mærke, fra Pan regner jeg med en deltagelse på 8 -10 mand hvis alt går vel!!!!

Krondyrstangen blev vi jo enige om, at den traditionen tre helst skulle findes i det område hvor W.W. skulle afholdes, hvorfor det blev overdraget dig at finde et anvendeligt exemplar.

På fondets vegne vil jeg gerne have oplyst hvem du har tiltænkt at arrangere det næste W.W., idet vi jo skal sørge for det fornødne i den retning.

Med den sidst afholdte Banelægningskonkurrence og o-folkets tiltagende magelighed i erkindring, mener jeg ikke at en BL-konkurrence vil have større interesse, der skal efter de nye træningsprincipper slappes af ind mellem sæsonerne.



Kommunebygning
Bakensaa 23/8 1954

Spurgeng

Kære Erik Nilsen

Ang stofmønter mm

Fra Hugo har jeg modtaget meddelelse om, at den hidtil tænkte plan næppe lader sig gennemføre i år dels af økonomiske og dels af træsmængdegrunde. Dette er meddelt medlemmerne i Ole Elle.

Fra ham har jeg modtaget vedlagte notat om materia, med tilføjet om at disse kan laves for kr. 1.00 pr stk - en mere acceptabel pris mener jeg. For at få tanken igennem vil jeg bede dig om at se på dette notat og ændre det en smule, både hvad form, farvesammensætning, opstilling og motiv - dog kun så meget at det stadig vil være muligt med de samme få stik og greb at få det lavet i dette



materialer. Ikke fordi jeg føler nogen egentlig hang til at forene min formans og je for den kosmetiske side af tingene men det falder mig bl.a. i gjenne at raktarted ikke er en regelbundet klippe el lgen fig, hvorfor jeg anvender tie dig at lave et endeligt raktast (helst størrelse 1:1) og angvænde senere tie Due Elle



(kun de forene fra min ide)

lyngbakken 8
Holslebros
som så vil sørge for at de ^{seem} kom lavet. Du må for en anden skyld tale med Hugo om tingene og sige at vi ønsker ideen gennemført som et forenig i år. Senere kan vi så lave et endeligt mark. Forint alt vi men fortænde trakt både her og der

Venlig hilsen
C Espingeng



Viby J. den 30. august 1954.

Kære Carl.

Jeg har modtaget dit brev til Erik Nielsen, og er noget forundret over at du forsøger at handle på fondets vegne.

Et mærke i smag med udkaste vil i hvert fald aldrig blive godkendt, idet vore penge må anvendes til noget mere fornuftigt, ellers kan jeg ikke se det rimelige i at henvende sig andre om at støtte sagen.

Din iver efter at få et mærke færdig til uddeling på søndag, er lige så uforståelig, vil det ikke være sagen mere værdig, at finde en blivende løsning frem for noget midlertidigt som det fremsendte udkast, som så afgjort ikke vil gavne sagen. Skal dette være arbejdsformen ved Wild West og fondet fremover, ønsker jeg ikke at være med længere.

Venlig hilsen



DANSK ORIENTERINGS-FORBUND
SYDJYDSK KREDS

Esbjerg, 11. september 1954.

WILD-WEST FONDEN,
Hr. Hugo B. Kristiansen,
Fredensvej 14, 2. th.
Viby J.

Kære Hugo,

Tak for sidst. Ja, nu har vi så fået gjort "boet" fra WW 1954 op, og resultatet fremgår af vedlagte regnskab. Det gav jo desværre underskud, havde vi, som du sagde vi godt kunne have gjort, taget 15 kr. i startpenge, var resultat jo blevet et større overskud. Men da Carl og jeg lagde budget blev vi enelige om, at de mindre udgifter - du kan ved en gennemgang af regnskabet se, at adskillige udgifter, der ellers ville være ved et sådant arrangement ikke findes, og såfremt de havde været der, ville ikke engang 15 kr. have kunnet skaffe balance - skulle komme deltagerne til gode. Vi havde endvidere den opfattelse, at da et WW arrangement i sig selv er et økonomisk ustabil foretagende, var WW FONDEN oprettet for netop bl.a. at kunne tage et evt. underskud. Så ved jeg altså ikke, om vi har forpasset en chance ved ikke at tage 15 kr. og derved styrke fonden, det er muligt Hugo, at vi burde have gjort dette om ikke af andre grunde så fordi deltagerne bør vide, at et WW koster 15 kr. Ja, nu kommer jeg forresten i tanke om, at det sidste WW kostede 12 kr i startpenge. Det var vistnok det Carl og jeg gik ud fra, og så mente vi altså at vi kunne tillade os at nøjes med 10, fordi vi havde div. væsentlige mindreudgifter.

Men hvorom alting er, så håber vi, at WW Fonden kan ~~KFMFI~~ godkende de trufne økonomiske dispositioner og dermed vedlagte regnskab. Evt. kritiske bemærkninger - men så vidt jeg kan se, er det kun startpengenes størrelse, der kan give anledning til diskussion - vil vi tage os ad notam til en evt. anden gang.

Sluttelig vil jeg blot endnu engang sige tak, fordi SYDJYDSK fik arrangementet. For mig personlig har det været en meget stor oplevelse at være med, og det er mit håb, at samtlige deltagere blot tilnærmelsesvis har ^{så} gode minder fra WW 1954, som dem, der er blevet mig tildelt.

Med venlig hilsen

W.B. Understøttet "person" hos mig. *Personen*



Regnskab for Wild-West Orienteringen 1954.

Startpenge - 26/10 - 4/13	312,00	
Overskud ved salg af øl og sodavand	18,14	
Porto & kuverter	27,25	
Transport v/banelægning & udsætning af poster ..	65,10	
- af løbere og officials	120,00	
Forplejning - - -	97,95	
Indkvartering - - -	20,00	
MB til banelægning og mønsterkort	27,00	
P til opklæbning af løbskort	8,00	
1 sølvplade m/gravering	8,40	
Diverse	11,85	
U n d e r s k u d	55,41	
	<u>385,55</u>	<u>385,55</u>

Esbjerg, 10. september 1954.
B. Møller Jensen

S p e c i f i k a t i o n

Salg øl 38/100 - sodavand 50/50	63,00	
Retur - 7/72	5,04	
Swind - 5/72	3,60	
Købt øl 50/72 - sodavand 50/35	53,50	
l ø r t j e n e s t e	18,14	
	<u>71,64</u>	<u>71,64</u>

<u>Transport v/banelægning m.v.</u>		
B. Møller Jensen m/cykle Oksbøl retur	8,00	
- - - - - Fanø - 2 gange	5,80	
Carl Grønbjerg m/motorcykle Fanø retur 2 gange	12,00	
- - - benzina Aabenraa-Esbjerg retur 2 gange	14,10	
Jørgen Pedersen bil Fanø retur	9,00	
- - - benzina	16,20	
	<u>65,10</u>	

<u>Transport af løbere og officials</u>		
Rabatbilletter Fanø retur 40/1.30	52,00	
Hans A. Pedersen - Fredericia retur	10,10	
Mandskab til bemanding af poster samt til forplejning Fanø re- tur personer 3/1.50 - motorcykle 1/6.00 - cykler 6/1.40	18,90	
Bus fra ferge til indkvartering	13,00	
- - maaltid til ferge	20,00	
Biler Esbjerg banegaard til ferge	6,00	
	<u>120,00</u>	

<u>Forplejning</u>		
Mælk 30/29	8,70	
Kringler 10/- rugbrød 1/05	11,05	
Kaffe, the, boullion, citroner, sukker, sennep og fløde	23,00	
Gule ørter m/fløsk 24/2.30	55,20	
	<u>97,95</u>	

<u>Indkvartering i DUI's feriehjem 40/0.50</u>	<u>20,00</u>	
--	--------------	--

<u>Diverse</u>		
1 lampeglas	0,65	
Telefon t/pressens radioavis	3,10	
Farveblyanter	4,50	
Crepe	1,35	
Plasticlak	2,25	
	<u>11,85</u>	



WILD
 WEST
 1954

R e s u l t a t l i s t e

fra kredsmeesterskaberne i natorientering ved Bjerringbro den 8. maj 1954.

Herre A-klasse, 9,5 km.

Navn og klub	Start	Mål	Tatal											Points	
1. Carl Grønbjerg, Vejle Roklub.	23.04	1.21.50	2.17.50	6	11	26	18	10	18	9	18	8	10	3.50	
2. Svend Nielsen, Pan.	23.02	1.35.40	2.33.40	33	11	14	10	11	24	9	-	26	9	6.40	100
3. Jørgen Grue Jensen, Viborg orienteringsklub.	22.26	1.02.11	2.36.11	15	16	29	13	11	25	9	11	10	10	7.11	97
4. Viggo Larsen, Silkeborg Roklub.	23.08	1.51.48	2.43.48	9	11	30	7	18	17	28	-	22	16	5.48	90
5. Mogens Halbye, Holstebro Roklub.	23.20	2.05.49	2.40.49	14	12	14	15	14	21	15	15	15	-	30.49	88
6. Preben M. Eriksen, Silkeborg Roklub.	22.58	1.51.49	2.53.49	7	21	32	7	18	17	28	15	12	10	6.49	80
7. Carl Erik Olsen, Pan.	23.22	2.23.00	3.01.00	12	15	23	8	14	26	15	20	12	27	9.00	72
8. Hugo B. Kristiansen, Pan.	23.12	2.36.25	3.24.25	16	16	16	15	14	27	28	41	10	-	21.25	49
9. Poul Thrane, Viborg orienteringsklub.	22.38	2.05.47	3.27.49	10	-	37	12	18	35	21	24	6	-	44.47	46
Hans Jacob Nielsen, Viborg orienteringsklub.	22.32	2.14.59	3.42.59	9	25	-	84	14	26	15	25	10	11	3.59	
Finn Andersen, Odder I.O.F.	23.30	udgik		16	13	18	-	-	-	-	-	-	-		
Kredsmestre i hold Pan i tiden 8.59.05 med nr. 2 - 7 - 8.															
12 anmeldt - 11 startede - 9 gennemførte indenfor maksimaltiden.															

Herre B-klasse, 9,5 km.

1. Finn Arendt Nielsen, Vejle Roklub.	23.24	2.14.58	2.50.58	9	16	20	21	14	31	10	25	10	11	3.58	
2. Georg Nielsen, Pan	22.42	1.59.39	3.17.39	20	13	13	5	18	31	28	30	20	-	19.39	100
3. Ib Lindy Christensen, Viborg orienteringsklub.	22.46	2.05.45	3.19.45	11	19	14	15	10	35	12	33	5	-	45.45	98
Kurt Rasmussen, Pan.	22.36	2.36.37	4.00.37	13	23	49	14	16	-	48	46	15	--	16.37	
Knud Ravnholdt, Viborg orienteringsklub.	22.20	2.30.52	4.10.52	13	28	25	29	14	26	47	43	-	-	25.52	

Blandt de gamle dokumenter fra Wild West 1954 lå denne resultatliste fra kredsmeesterskabet i nat orientering.

