

WILD WEST 1979

1000 500

ORIENTERINGSKORT TIL BRUG I FORBINDELSE MED WILD WEST 1979.
UDSNIT AF MÅLEBORDSBLADEN: R 28 KLIM og Q 28 KOLLERUP.
UDGIVET AF DANSK ORIENTERINGS-FOREBUND, NORDKREDSSEN, MED
GEODATISK INSTITUTS TILLADELSE (A.3/79). COPYRIGHT.

Lebrecht tegnet

Kort fra 1979 genanvendes til WW 1997

Wild West 1997

Terræn: Klim-Kollerup

Banelægger: Ivan Christensen

Kurt Jensen

Distance: 27,8 km

Vinder: Rasmus Holm Jensen Horsens ok

Vindertid: 4 t 52 min 41 sek

127 deltagere 96 gennemførende

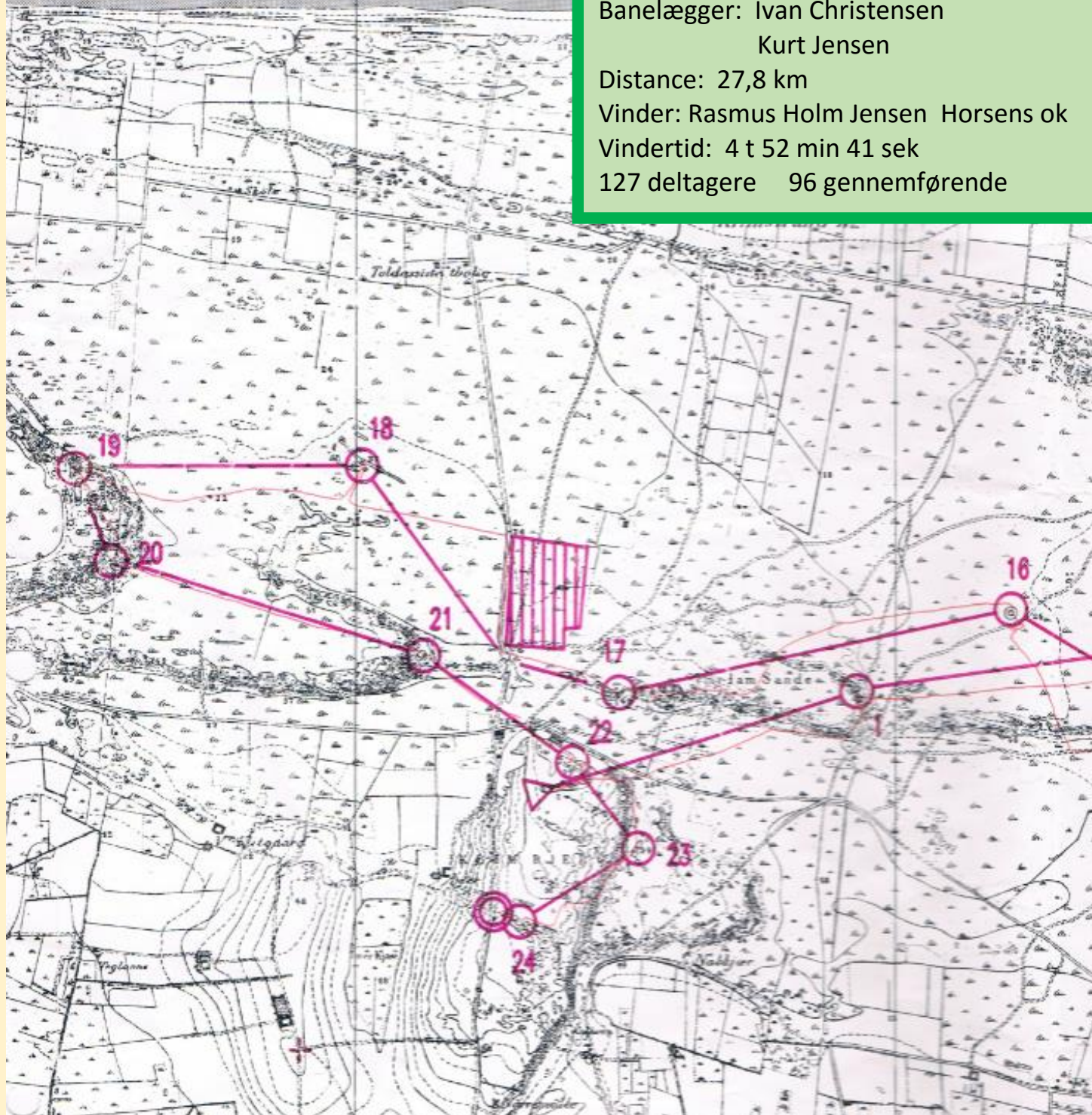

Wild West 1997

INSTRUKTION

Midtjyske Skovkarle byder velkommen til

Stævnecenter Klim skole

Kiosk Der vil på skolen være en kiosk med et mindre udvalg, ligesom vi søndag morgen vil søge at kunne tilbyde et rundstykke.

Omklædning + Skolens gymnastiksal kan benyttes.
hvile + bad Der er kun et baderum, så vis hensyn.

Toiletter forefindes i skolegården, men ikke i målområdet.

Kort Specialtryk af G.I. Målebordsblad, målestok ca. 1:20.000
Wild West og Nordvestløbet: årgang 1883 - sort/hvid
Prærieløbet: årgang 1987 - farve

Udleveres i startøjeblikket i svejsede plastposer med postbeskrivelser og -numre.

Der må ikke medbringes andet kortmateriale under løbet.

Se i øvrigt senere uddybning.

Navneopråb Wild West og Nordvestløbet: kl. 01.00 - på skolen
Prærieløbet: kl. 05.30 - i målområdet

Kontrolkort udleveres i forbindelse med navneopråb. De er rivfaste med retterubrikker.

Start Samlet afmarch til samlet start umiddelbart efter navneopråb. På vej mod starten passerer målområdet. Det kan derfor anbefales at medbringe en taske med tørt tøj, og sætte denne i de dertil opsatte telte. Mellem mål og skole er der ca. 1½ km. Starten vil finde sted kl. ca. 2.30 eller snarest muligt derefter. Det vil være nogenlunde lyst kl. ca. 4.30 (solopgang kl. 5.08). Der er ingen måne. For Prærieløbet finder navneopråbet dog sted i målområdet kl. 5.30. Skiltning fra skole dertil opsættes senest kl. 5.00.

Baner	Wild West:	Nordvest- løbet:	Prærie- løbet:
	km.	km.	km.
væske	6.2 (post 5)	6.2 (post 5)	
mad	12.4 (post 10)	11.2 (post 8)	
væske	18.1 (post 15)		
væske	22.2 (post 17)	16.6 (post 13)	5.2 (post 5)
mål	27.8 (post 24)	17.8 (post 15)	10.8 (post 12)



- Poster markeres med orange/hvide skærme på stativ med kontrolnr. Posterne er endvidere forsynet med refleks og skal opses i rækkefølge. Jf. i øvrigt DOF's reglement.
- NB** Poster indtil og med madkontrollen inddrages kl. 9.00, de 2 efterfølgende poster kl. 9.30 og øvrige poster efter udløb af maximaltid.
- Målområdet ligger ca. 1½ km fra skolen.
- Navneændring skal meddeles senest kl. 22.
- Lamper m. v. efterladt ved væskeposter eller madkontrol transporteres til målområdet snarest muligt.
- Labels til evt. mærkning af pandelamper afhentes på stævnekontoret.
- Madkontrol **Wild West og Nordvestløbet:**
Mad, drikke og skiftetøj (max. 3kg) kan deponeres ved madkontrollen i de med løbsnummer nummererede poser. Plastposerne udleveres klubvis på stævnekontoret.
Poserne afleveres i forbindelse med navneopråb.
- Mellemtid tages på madkontrollen af postmandskabet !!
- Overtrækstøj transporteres fra start til målområdet, hvis det afleveres i de dertil opstillede plastsække.
- Maximaltid **Wild West:** 10 timer
Nordvestløbet: 8 timer
Prærieløbet: 6 timer
- Resultater ophænges i målområdet.
- Præmier uddeles i målområdet kl. 10, eller snarest efter at alle præmietagere er i mål. Der er vanen tro en **KRONDYRSTANG** til vinderen af Wild West og i øvrigt præmie til bedste dame og herre på alle baner. Endelig er der et rygsækmærke til alle, som gennemfører Wild West for første gang.

- Overdommer Preben Jørgensen - træffes via stævnekontoret.
- Banelæggere Ivan Christensen & Kurt Jensen
- Banekontrol Torben Jørgensen
- Stævneleder Mogens Nielsen
- Stævnekontrol Per Lind Jensen



Kort og terræn til Wild West og Nordvest

Kortet er i målestokken 1:20.000 og har farverne sort og hvid. Ækvidistancen er, så vidt vides, 10 fod. For dem der har glemt en målepind kan det oplyses at kortet er forsynet med en sådan. Målene er opgivet i alen.

Kortet er tegnet i 1883, men der er stadig enkelte overensstemmelser med terrænet. Kurvilledet passer således rimeligt godt. Dog har blæsten sommetider delt en klittop i to, eller flyttet den lidt. På kortet er det ikke muligt at se, hvad der er toppe og hvad der er lavninger.

Der er overhovedet ikke aftegnet skov på kortet, men derimod en masse lyng. De store veje i udkanten af løbsområdet passer nogenlunde, dog er der nogle steder mindre reguleringer af linieføringen. Kortet har en del mindre veje og stier, der gennemkrydser de tidligere lyngområder. Kun ganske få af disse veje og stier eksisterer i dag. Derimod kan man stadig genfinde mange af de grøfter, der er afsat på kortet, men de er ofte forlængede eller har fået nye sidegrøfter.

Skridttælling, kompaskurser og kurvelæsning vil være af betydelig værdi, såfremt man ønsker at gennemføre. Kortet udleveres i forseglede plastikpose og er forsynet med definitioner på jysk. Formatet er ca. to gange een fod.



Kort og terræn til Prærieløbet

Kortet er en farvefotokopi af 4-cm kort, opfotograferet til målestokken 1:20.000. Ækvidistancen er 2,5 meter. Kortet er fremstillet efter fotogrammetri i 1976-78, med rettelser i 1987. Det er af rimelig god kvalitet og passer stort set. Dog er nogle af de lyngområder, der er forsynet med stjerner (indikerende spredt bevoksning) nu så tilgroede, at de fremtræder som skov eller buskads. Kortet udleveres i forseglede plastikpose og er forsynet med definitioner.

Forbudte områder m.v.

Løbsområdet har et stort antal lodsejere, hvoraf langt de fleste har været yderst positive overfor vores henvendelse om tilladelse. Vi henstiller derfor til løberne, at man udviser størst mulig hensyn til marker, hegn og lign. Der er på kortet indtegnet tre forbudte områder. Disse må selvfølgelig ikke passeres, men de må gerne kantiøbes. Hvis man, f.eks. i forbindelse med bom, rammer andre marker, bør man udvise størst muligt hensyn. Løb i kanten af marken eller passer langs et dige eller levende hegn. Hvis man beskadiger et hegn, f.eks. river en tråd ned, bedes man meddele dette til målmandskabet, således at skaden kan udbedres.



På gensyn til Wild West igen i 1999, - formodentlig på herlige Skagen.



Klip fra banelæggerens kort

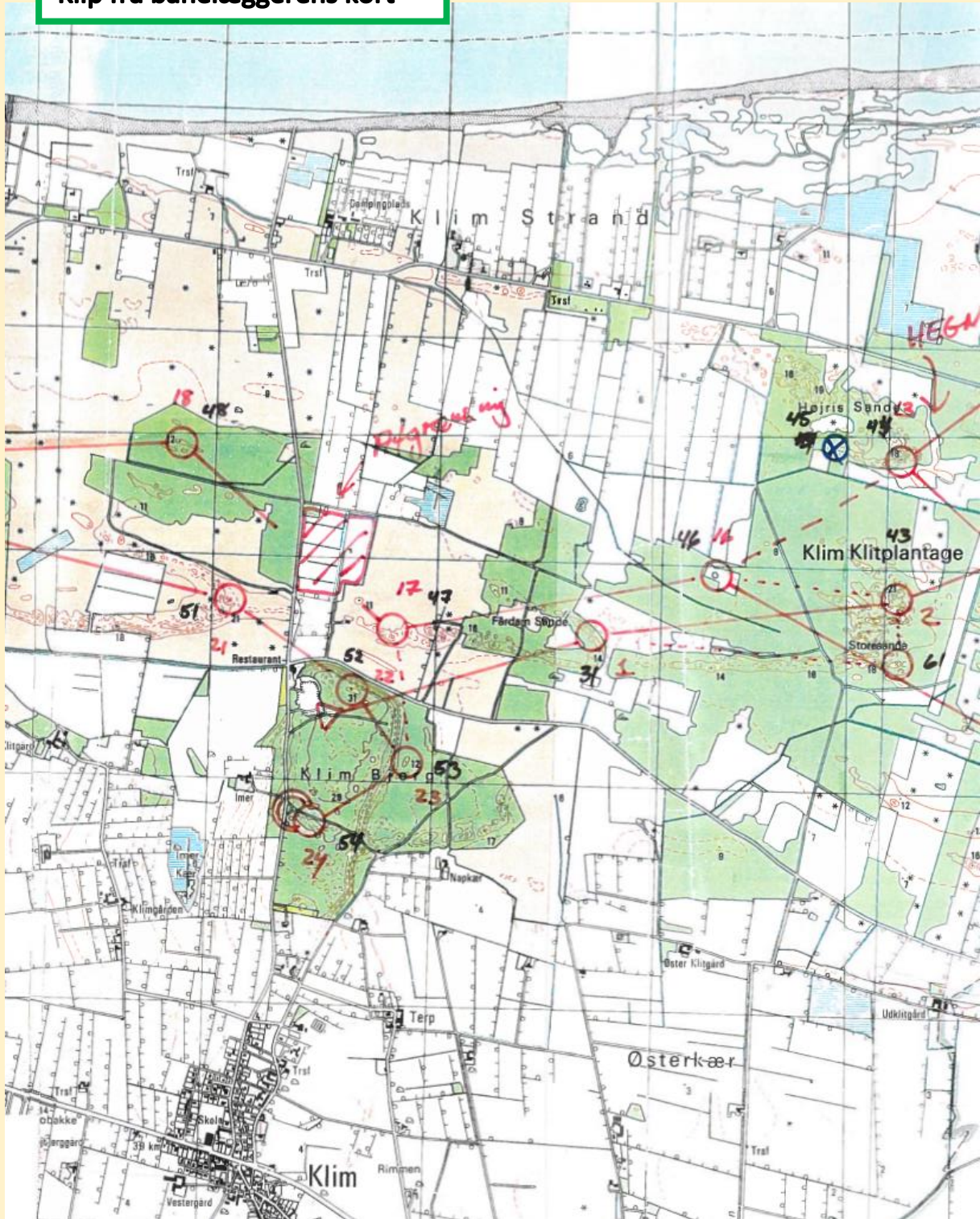

Klip fra banelæggerens kort

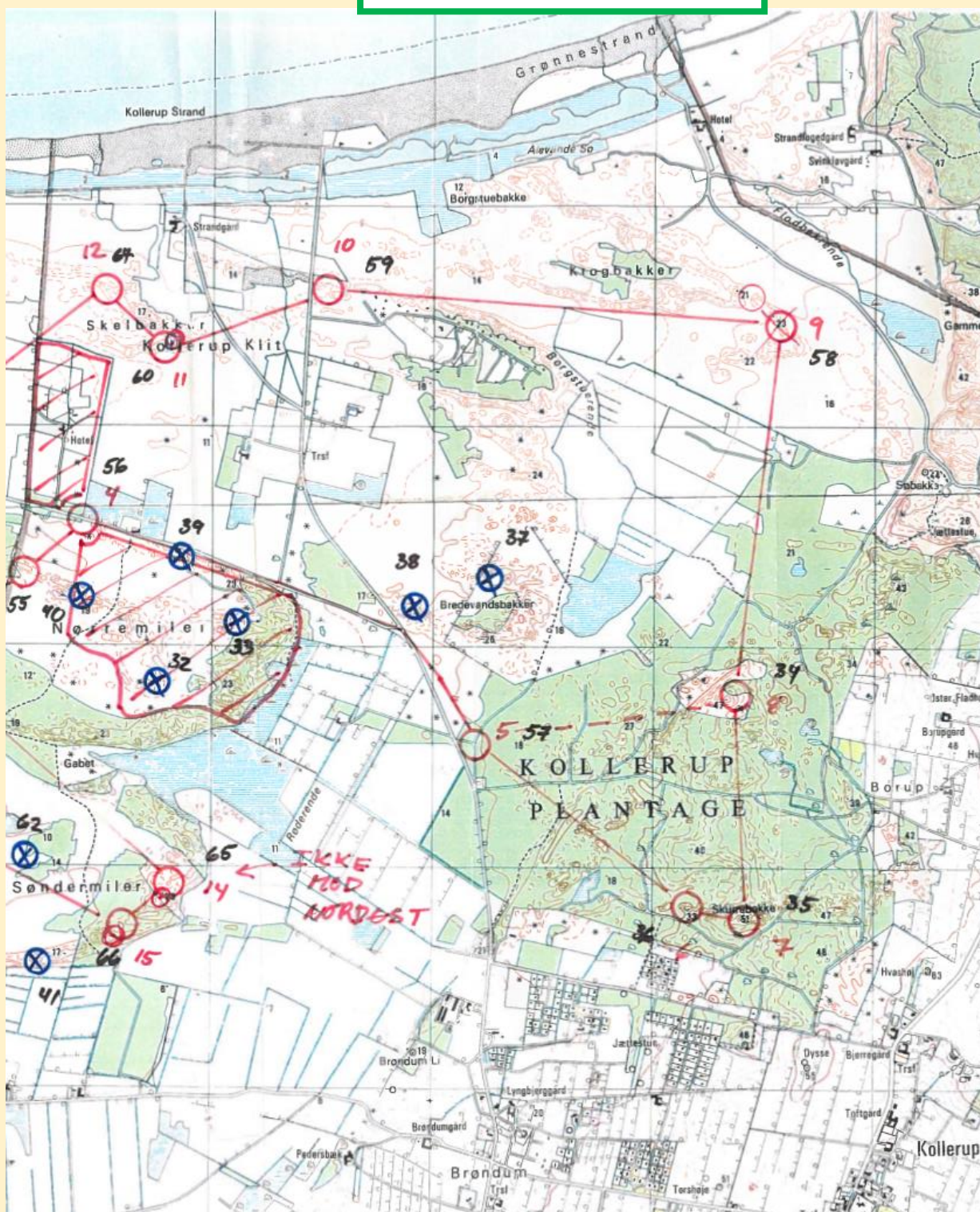



Midtjyllands Skovkarleklub

Resultatliste

Wild West

Nordvestløbet

Prærieløbet

11 - 5 - 1997



Resultatliste

Wild West 11.5.1997 (27,8 km)

NAVN	KLUB	TID
1 Rasmus Holm Jensen	Horsens OK	4.52.41 (2.20.20)
2 Michael K. Sørensen	OK PAN	4.56.12 (2.01.30)
3 Per Filskov	OK SNAB	4.56.21 (2.00.35)
4 Jens L. Mortensen	Hvalsø OK	4.56.22 (2.20.00)
5 Erik Bobach	Silkeborg OK	5.17.21 (2.23.00)
6 Jes Mose Jensen	Dronningens Livregiment	5.18.06 (2.27.50)
7 Jørn Svensen	Skive AMOK	5.18.07 (2.29.00)
8 Søren Fladberg	Søværnets I. F.	5.29.44 (2.20.20)
9 Søren B. Nielsen	Søværnets I. F.	5.29.44 (2.20.00)
10 Hans Nielsen	Hviding I. F.	5.33.56 (2.19.50)
11 Arne Moe-Jensen	Viborg OK	5.37.29 (2.24.45)
12 Jørgen Jørgensen	Viborg OK	5.37.39 (2.24.45)
13 John V. Holm	OK PAN	5.39.21 (2.01.10)
14 Flemming Nørgaard	OK PAN	5.39.21 (2.01.00)
15 Ole Jensen	Mariager OK/trim	5.46.06 (2.01.30)
16 Lars Jensen	Mariager OK/trim	5.46.09 (2.01.30)
17 Ole Lind	De Hårdes Klub	5.46.15 (2.27.40)
18 Ulrik Staugaard	Kolding OK	5.47.56 (2.29.00)
19 Jes Aage Henning	Kolding OK	5.47.57 (2.26.20)
20 Sten Ejning	OK PAN	5.48.35 (2.04.20)
21 Jens Ibsen	Svendborg O-klub	5.57.30 (2.26.20)
22 Jens Jørgen Jensen	OK Uldjyderne	5.57.44 (2.12.20)
23 Niels Møller Petersen	OK FROS	6.14.49 (2.25.50)
24 Claus Lyngby	OK GORM	6.14.50 (2.29.00)
25 Gert Pedersen	OK MELFAR	6.15.06 (2.29.00)
26 Michael Persson	Lyngby OK	6.15.07 (2.30.00)
27 John Hansen	OK MELFAR	6.15.09
28 Søren Bak	Aalborg OK	6.15.33 (2.29.00)
29 Ole B. Andersen	OK Uldjyderne	6.17.07 (2.47.20)
30 Jørgen Bruun	Aalborg OK	6.17.53 (2.17.50)
31 Leif Rønn Olsen	OK Uldjyderne	6.22.27 (2.55.00)
32 Sv. E. Munksgaard	OK Uldjyderne	6.22.37 (2.03.30)
33 Rudi Schultz	OK Uldjyderne	6.22.58 (2.55.20)
34 Frank Rasmussen	De Hårdes Klub	6.23.32 (2.27.40)
35 Carsten Lind	OK FROS	6.23.36 (2.59.40)
36 Kim Linde	OK FROS	6.23.48 (2.59.50)
37 Kenn Kristensen	OK Uldjyderne	6.23.53 (2.47.20)
38 Kim Kongstad	Odense OK	6.23.55 (2.29.00)
39 Tage Baun	Horsens OK	6.24.07 (2.27.20)
40 Jesper Lysgaard	OK Uldjyderne	6.24.45 (2.42.30)
41 Niels F. Mortensen	Skive AMOK	6.28.38 (2.43.10)
42 Erik Bach Andersen	Skive AMOK	6.28.47 (2.43.10)



43 Erik Jensen	Silkeborg OK	6.29.22 (2.43.30)
44 Claus Cederberg	De Hårdes Klub	6.38.15 (2.29.00)
45 Nicolaj Nielsen	OK PAN	6.39.38 (2.42.30)
46 Lone Rasmussen	OK SNAB	6.40.03 (2.37.30)
47 Niels N. Jensen	OK SNAB	6.40.03 (2.37.30)
48 John D. Sørensen	St. Binderup OK	6.42.00 (2.31.50)
49 Ulf Mogensen	Aalborg OK	6.44.18 (2.25.50)
50 Knud Madsen	OK af 1963	6.45.38 (3.00.00)
51 Preben Lupnaav	Herlufsholm De Barske	6.45.49 (3.03.00)
52 Jens Fladberg	Herlufsholm De Barske	6.45.50 (3.03.00)
53 Ole Thy	St. Binderup OK	6.46.59 (2.59.00)
54 Frank Dabelstein	Århus 1900	6.47.13 (2.27.20)
55 Henrik Andersen	Århus 1900	6.47.14 (2.27.20)
56 Bent Christensen	Århus 1900	6.47.15 (2.27.20)
57 Henning Jensen	Århus 1900	6.47.16 (2.27.20)
58 Per Jacobsen	Århus 1900	6.47.17 (2.27.50)
59 Arne Grøndahl	Søllerød OK	6.47.18 (2.51.20)
60 Per Christensen	Kolding OK	6.47.20 (3.00.20)
61 Stefan Nystrøm	Søværnets I. F.	6.47.36 (2.46.30)
62 Thomas Ullner	OK Djurs	6.48.09
63 Torben Skovhus	Kolding OK	6.48.20 (2.59.50)
64 Lars Nissen	Dronningens Livregiment	6.48.39 (2.59.20)
65 Kurt Thorø	OK Esbjerg	6.48.40 (2.59.00)
66 Finn Ingwersen	Horsens OK	6.49.00 (2.29.00)
67 Uffe Bach	OK Djurs	6.51.16
68 Janet Bentzen	OK Øst	6.51.40 (2.58.10)
69 Ellis Byrgiel Sommer	OK Øst	6.51.44 (2.58.10)
70 Birte Kjems	OK Esbjerg	6.51.53 (2.47.50)
71 Erik Torm	Køge Orienteringsklub	6.54.29 (2.46.50)
72 Flemming Jensen	Hvalsø OK	6.56.20 (2.29.00)
73 Kai Ø. Laursen	Aalborg OK	7.05.00 (2.29.00)
74 Louis A. Sørensen	OK Esbjerg	7.07.30 (2.47.50)
75 Jørgen Nielsen	Aalborg OK	7.08.04 (2.32.30)
76 Helge Poulsen	Mariager OK/trim	7.13.50 (2.33.00)
77 Poul Grøn	Mariager OK/trim	7.13.59 (2.32.50)
78 Jørn Blom	Mariager OK/trim	7.14.14 (2.32.50)
79 Frode Harritz	Karup OK	7.15.09 (2.58.30)
80 Niels Rabølle	Odense OK	7.18.36 (3.18.40)
81 Jon Matthisen	OK Syd	7.22.10 (3.03.40)
82 Ivar Aagaard-Hansen	Vendelboerne	7.39.50 (3.09.20)
83 Torben Kragh	Rold Skov O-klub	7.40.03 (3.09.20)
84 Nina Hoffmann	OK FROS	7.54.38 (3.11.30)
85 Ole Hoffmann	OK FROS	7.54.38 (3.11.30)
86 Niels Jensen	OK Esbjerg	8.41.24 (3.10.30)
87 Poul Larsen	OK Esbjerg	8.41.35 (3.10.30)
88 Johnny Schou	Odense Politi Idræt	8.42.55 (3.48.00)
89 Bent Schou	Vendelboerne	8.42.55 (3.47.10)



90 Frede Scheye	Herlufsholm De Barske	8.43.40 (3.09.20)
91 Jens Ole Krogh	OK Uldjyderne	8.51.28 (2.54.20)
92 Henning Jørgensen	Nordvest OK	8.52.22 (4.07.20)
93 Leif Hansen	Nordvest OK	8.52.22 (4.07.20)
94 Niels Thingvad	O-klubben HTH	9.20.10 (2.31.50)
95 Jørgen Thingvad	O-klubben HTH	9.21.40 (2.32.00)
96 Rasmus Lykkegård	Silkeborg OK	9.21.48 (2.59.40)
Dorthe Schou	Odense Politi Idræt	udgået
Erik Pii	Svendborg OK	udgået
Svend Johansen	Svendborg OK	udgået
Henning Larsen (Fr.)	Horsens OK	udgået
Randi Scheel	OK PAN	udgået
Yvonne Fjordside	OK PAN	udgået
Johan Jessien Fegar	OK PAN	udgået
Rikke Holm	OK PAN	udgået
Erik Hedegaard	Nordvest OK	udgået
Hans Frederiksen	I. F. Skrydstrup	udgået
Niels Tulinius	OK Stengården	udgået
Palle Møller Nielsen	Odense OK	udgået
Holger Mikkelsen	Odense OK	udgået
Ib Jensen	OK GORM	udgået
Martin Jensen	OK GORM	udgået
Erna Mathiasen	OK Uldjyderne	udgået
Henning Davidsen	Herlufsholm De Barske	udgået
Klaus D. Hansen	Søværnets I. F.	udgået
O. K. Frederiksen	O-klubben HTF	udgået
Klaus Staugaard	Kolding OK	udgået
Søren Maarup	Kolding OK	udgået
Frank Jepsen	OK SYD	udgået
Knud Fjordvald	Silkeborg OK	udgået
Anne Munksgaard	OK Uldjyderne	udgået
Gitte Isen	OK Uldjyderne	udgået
Torben Isen	OK Uldjyderne	udgået
Inger Knudsen	OK Uldjyderne	udgået
Åge Knudsen	OK Uldjyderne	udgået
Arne Lock	OK Uldjyderne	udgået
Eivind Triel	Holstebro OK	udgået
Hans Jørgen Simonsen	OK PAN	mangler klip

